

## <등록금 안내>

● 2026학년도 기준 등록금

학과	등록금(한 학기)
치의예과	2,820,000원
치의학과	3,983,000원

## <교재비 및 재료비>

아래의 교재비 및 재료비는 **전년도(2025학년도) 기준 자료**입니다.

2026학년도 실제 교재비 및 재료비와 차이가 있을 수 있으며,

**아래 표에 기재된 교재는 필수 구매 사항이 아니니 참고하시기 바랍니다.**

● 예과 1학년 교재비, 개인실습기구비, 개인실습재료비, 실습가운비 (2025학년도 기준)

항목	세부항목	금액: 단위(원)	
교재비	1학기	캠벨 생명과학 12판	60,000
		일반물리학 David Holiday 12판	64,000
	2학기	유기화학 : RAYMOND 생명유기화학 4판	36,000
		심리학과 삶	30,000
		생명윤리학(정답미디어)	27,000
		교재비 합계	217,000
개인실습기구비	-	-	
기타(과비)	1학기 과비	-	
	2학기 과비	-	
실습가운비	실습가운	14,000	
총합계 (1인당)		231,000	

\* 교양 과목 교재비는 별도입니다.

● 예과 2학년 교재비, 개인실습기구비, 개인실습재료비, 실습가운비 (2025학년도 기준)

항목	세부항목	금액: 단위(원)	
교재비	1학기	필수세포생물학 6판	58,000
		생화학 레닌저 7판 상	30,000
		생화학 레닌저 7판 하	30,000
		한국치과의역사	24,500
		전문직 치과의사로의 긴 여정	35,000
	2학기	인체조직학	55,000
		Hartwell 유전학	45,000
		교재비 합계	277,500
개인실습기구비	-	-	
기타(과비)	1학기 과비	-	
	1학기 과비	-	
총합계 (1인당)		277,500	

\* 교양 과목 교재비는 별도입니다.

## ● 본과 1학년 교재비, 과비, 재료비 (2025학년도 기준)

항목		세부항목	금액: 단위(원)	
교재비	1학기	구강조직학 제8판	66,500	
		치과재료학 제8판 (군자출판사)	72,000	
		치과재료학 실습지침서 제3판 (군자출판사)	36,000	
		치의학을 위한 생리학 제3판 * 2026년도에는 미사용, <치의학 생리학-구강건강과 전신건강의 조화> 출간 예정(26.3.1)	85,500	
		치과약리학 제2판	66,500	
	2학기	턱관절 교합학 실습서	73,600	
		구강악안면통증과 측두하악장애 (구강내과학 제4편)	64,400	
		치과보존학 제5개정판	101,200	
		고정성치과보철학 실습서	73,600	
		핵심면역학 제7판	38,700	
		고정성치과보철학-원리와 임상 적용 제3판	133,000	
		악관절장애와 교합의 치료 제8판	114,000	
		치의학을 위한 미생물학 제4판	52,250	
		리핀코트의 그림으로 보는 약리학	49,500	
		영상치의학 제6판	150,000	
		예방치과학 제2판	66,500	
		Robbins and Cotran 병리학 vol1,vol2(9판)	81,000	
		치과교정학 제4판	100,000	
		교재비 합계		1,424,250
		과비	1학기	100,000
2학기	50,000			
과비 합계			150,000	
재료비	1학기	1학기 재료비	0	
	2학기	Alginate	640,000	
		경석고	300,000	
		Latex glove	120,000	
		Plaster	125,000	
		덴티안 성인용 트레이(47pair)	526,400	
		Denture bur(47ea×3)	2,467,500	
		2학기 재료비 합계		4,178,900
	2학기 1인당 재료비 (재료비 합계÷인원수)		88,920	
총합계 (1인당 평균)			1,650,670	

\* 본과 1학년 1학기 실습에 필요한 재료는 모두 학교에서 지원받았습니다.

\* 개인마다 구비되어 있는 기구, 교재가 다를 수 있고 전년도에 이월된 과비 및 재료비가 학번마다 다를 수 있으므로 총 합계가 정확한 인당 금액이 아닐 수 있음을 고려해주시길 바랍니다.

● 본과 2학년 교재비, 과비, 재료비 (2025학년도 기준)

항목	세부항목		금액: 단위(원)	
교재비	1학기	구강병의 진단과정 및 치료계획	40,000	
		국소의치학	100,000	
		국소의치학 실습서	90,000	
		임상전단계 총의치 실습매뉴얼	80,000	
		근관치료학	120,000	
		치주과학	190,000	
		치과보존수복학 실습서 3판	45,000	
		구강악안면병리학	100,000	
		구강악안면외과학교과서 제4판	180,000	
		악안면성형재건외과학 제4판	130,000	
		치과교정학 제4판	100,000	
		무치악환자를위한 보철치료	101,200	
		치과진료실에서 만나는 생리학 핸드북	25,000	
		2학기	공중구강보건학	55,000
	정기적 전문구강관리를 위한 예방술식		30,000	
	사람중심의 구강건강관리		40,000	
	소아청소년치과학실습서 제 2판		95,000	
	소아청소년치과학 제 6판		160,000	
	근관치료학 실습지침서		45,000	
	고정성 치과보철학 원리와 임상 3판		140,000	
	치주과학실습지침서 2판		30,000	
	치과국소마취과학 제 6판		70,000	
	치과마취과학 제 4판		90,000	
	<b>교재비 합계</b>		<b>2,056,200</b>	
	과비		1학기	
		2학기		200,000
<b>과비 합계</b>		<b>650,000</b>		
재료비	1학기	1학기 개인 재료비	450,000	
	2학기	Bur	5,713,500	
		Strip cr.	286,000	
		Young plier	4,935,000	
		3 Jaw plier	1,228,500	
		레진치(유치+영구치)	8,100,000	
		치수치(유치+영구치)	7,878,000	
		유치덴티폼	8,385,000	
		File	2,618,000	
		Glove	231,000	
		베이스플레이트 왁스	60,000	
		치아	165,000	
		<b>2학기 재료비 합계</b>		<b>39,600,000</b>
		<b>2학기 개인 재료비 (2학기 재료비 합계÷인원수)</b>		<b>1,100,000</b>
<b>1인당 재료비</b>		<b>1,550,000</b>		
<b>총합계 (1인당 평균)</b>			<b>4,151,200</b>	

\* 개인마다 구비되어 있는 기구, 교재가 다를 수 있고 전년도에 이월된 과비 및 재료비가 학번마다 다를 수 있으므로 총 합계가 정확한 인당 금액이 아닐 수 있음을 고려해주시길 바랍니다.

● 본과 3학년 교재비, 개인과비 및 재료비, 병원 실습 관련 비용 (2025학년도 기준)

항목	세부항목		금액: 단위(원)
교재비	1학기	전신질환자 및 노인, 장애인환자의 치과치료 개정판	65,000
		구강연조직 질환의 진단과 치료 - 구강내과학 제 3판	57,000
		영상치의학 임상실습	45,000
		전신질환자의 치과치료 (8판)	120,000
	2학기	치과진료실에서의 응급처치 제6판	80,000
		구강악안면임플란트학	110,000
교재비 합계			477,000
과비	1학기		200,000
	2학기		350,000
	과비 합계		550,000
재료비	1학기		250,000
	2학기		350,000
	재료비 합계		600,000
병원 실습 관련	병원복(인당 2개) + 실습가운		191,000
	실습용 신발		28,600
	원내생 수첩		37,000
총합계 (기본형 실습가운을 기준으로 1인당 평균)			1,883,600

\* 개인마다 구비되어 있는 기구, 교재가 다를 수 있고 전년도에 이월된 과비 및 재료비가 학번마다 다를 수 있으므로 총 합계가 정확한 인당 금액이 아닐 수 있음을 고려해주시길 바랍니다.

● 본과 4학년 교재비, 과비, 재료비 (2025학년도 기준)

항목	세부항목		금액: 단위(원)
교재비	1학기	-	0
	2학기	보건계약관계 법규	38,000
		법치의학	63,000
과비 (재료비 포함)	1학기		800,000
	2학기		800,000
시험 응시비	실기시험 응시비		856,000
	필기시험 응시비		195,000
총합계 (1인당 평균)			2,752,000

\* 개인실습기구는 학교에서 공동으로 사용하고 있음.  
 \* 개인마다 구비되어 있는 기구, 교재가 달라 추가적인 비용이 들 수 있음.  
 \* 전년도에 이월된 과비 및 재료비가 학번마다 다를 수 있으므로 총 합계가 정확한 인당 금액이 아닐 수 있음을 고려해주시길 바랍니다.

## <학생생활관 및 자취/하숙 안내>

### 1) 강릉캠퍼스 생활관 안내

- 남학생: 이문관, 울곡관, 해송관
  - 여학생: 명진관, 사임당관, 솔향관
- ※ 더 자세한 내용은 강원대학교 학생생활관 홈페이지를 방문하세요.

### 2) 자취/하숙 안내

	원룸	오피스텔	아파트
One room	200 / 40~60	300 / 50~70	
Two room	500 / 65~85	500 / 65~80	3000 / 140
Three room			전세 3~5억

\* 지역에 따라 가격 차이가 존재하며, 위 표는 유천 지구 위주로 작성하였음.

- **유천 지구** - 치과대학 학생들이 제일 많이 거주함. 가장 최근 개발된 지역으로 가격은 제일 비싼편이나 치대와 가까우며 신축 건물들이 많고 교통 택지나 학교 후문에 비하여 조용하고 깔끔하며 음식점 및 문화생활 거리도 계속하여 늘어나고 있다. 또한 고속버스·시외버스 터미널과의 거리가 가장 가까우며, 강릉역(KTX)의 거리는 교통 택지와 비슷하다.
- **교통 택지** - 강원대학교 강릉캠퍼스 앞 교통택지(교1동). 가격은 유천지구와 후문 사이로, 적당한 가격 및 저렴한 보증금(2025년 기준 택지 원룸 평균 월세 40~45, 보증금 30~1000이하)으로 음식점 및 교통, 문화생활 모두 무난하다.
- **학교 후문** - 강원대학교 강릉캠퍼스 후문 원룸가. 치대와와의 거리가 가장 멀다는 단점이 있으나, 원룸 월세 및 보증금이 가장 저렴하고 대운동장, 중앙도서관과 가까우며 음식점 또한 저렴한 가격에 많은 양을 주는 학생들이 접근하기 좋은 식당들이 많이 있다.

\* 강릉 원룸의 경우 전세가 거의 없으며, 월세 · 1년 선세가 가장 많음.

\* [참고] 대표 홈페이지 좌측 상단 정보광장 → 자취/하숙정보 (재학생 로그인 후 열람 가능)

# <치과대학 및 강원대학교 강릉캠퍼스 편의시설>

## ● 치의학 정보화 센터

2023년 치과 의사 국가시험 필기시험에 CBT 도입이 추진됨에 따라 기존의 전산실, 치의학 도서관, 열람실 구조를 변경하여 2022년 4월 5일 치의학 정보화 센터로 신규 구축하였습니다.

2021년 대학혁신지원사업을 통해 구축된 치의학 정보화 센터(치과대학 2호관 1층)는 국가 수준의 실습 시설과 모의시험 감독실, CBT실(컴퓨터실), 열람실 환경을 확충하였으며 아래와 같이 소개합니다.

- CBT실(컴퓨터실) : 2024학년도부터 확장하여 최대 56명이 사용 가능한 CBT실로 치학 2호관 1층 102호에 구비되어 있습니다. 다양한 정보를 빠르게 검색할 수 있고 수업 및 온라인 시험, 본과 4학년 치과 의사 국가시험 필기시험 모의고사를 진행합니다.

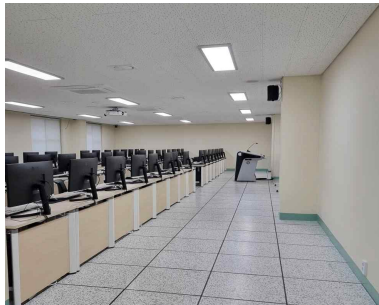

- 열람실 : 48명이 사용 가능한 열람실은 본과 4학년 학생들이 치과 의사 국가시험 및 학업에 집중할 수 있도록 쾌적한 환경으로 신규 구축 되었습니다.



## ● 체육시설 - 대운동장, 테니스장, 농구장, 체육관(배드민턴장), 무도관(검도), 스포츠컴플렉스(수영장 및 헬스장)

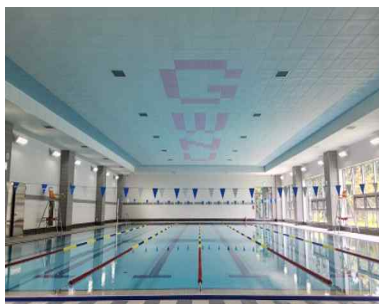

● 치과대학 휴게실

- 본과 휴게실(치과대학 1호관 1층), 예과 휴게실(치과대학 1호관 3층) : 치과대학 학생들이 남는 시간에 쉴 수 있는 공간이며 다 같이 모여서 컴퓨터 작업, 과제, 토의 등을 할 수 있습니다.



● 도서관

- 중앙 도서관 : 강원대학교 강릉캠퍼스 중앙 도서관으로 현재 장서는 50여만권을 소장하고 있으며 일반열람실은 05시부터 24시까지 연중무휴로 개방하고 카페(이디야), 시네마룸, 개인/그룹 스터디룸, 교육세미나실, 미디어라운지(미디어 감상실 : OTT 감상 및 플레이스테이션, Xbox 이용 가능 / 미디어 편집실 : 포토샵, 프리미어 프로, 일러스트레이터 등 이용 가능 / 미디어 제작실 : 카메라, 마이크, 크로마키스크린, 조명, 영상제작 소프트웨어, 오디오 믹서 등 이용 가능) 등 다양한 시설물을 이용가능합니다. 또한 2022년 11월 중앙도서관 1층 리모델링이 완료되어 더 쾌적한 환경으로 개선되었습니다.



- 치의학 분관 도서관 : 치과대학 2호관 1층에 있는 치의학 도서관은 많은 양의 치의학 도서들을 대출하여 읽을 수 있고, 과제에 이용할 수도 있습니다.



## ● 기타 편의시설 (2026. 2. 12. 기준)

- 우편취급국 : 학생회관 1층, 월-금 09:00~18:00 운영 (12:00~13:00 휴식시간)
- 해람오피스 : 학생회관 1층, 사무용품점, 월-금 09:00~18:00 운영
- 해람스튜디오 : 학생회관 1층, 교내 사진관, 월,화,목,금 10:00~18:30 / 수 10:00~14:00 운영
  - ※ 방학중 주말 휴무, 학기중 주말 격주 휴무
- 안경점 : 학생회관 1층, 월-금 09:00~19:00 / 토 11:00~16:00 운영
- 편의점
  - ① 학생회관 편의점(GS25) : 학생회관 1층, 월-금 09:00~18:00 유인운영, 이외 무인운영
  - ② 기숙사 편의점(CU) : 솔향관 1층, 24시 무인 운영, 방학중에는 운영X
    - 사임당관 및 율곡관 1층, 07:00~24:00 운영, 방학중에는 운영X
  - ③ 공대 및 생대 앞 쉼뜨락(CU) : 공대 및 생대 앞, 월-금 09:00~18:00 유인운영, 이외 무인운영
- 치과병원 매점 : 치과병원(S3) 건물 1층, 월-금 09:00~18:00 운영
- 학생식당 : 학생회관 1층, 학생식당 (학기중 월-금 11:30~13:30 / 방학중 11:30~13:00 배식)
- 맘스터치 : 학생회관 1층 학생식당 내부에 위치, 월-금 10:00~18:00 운영 (라스트 오더 17:20)
- 기숙사식당 : 사임당관 및 율곡관 건물 1층, 기숙사생만 이용 가능
  - \* 평일: 중식 11:30 ~ 13:30, 석식 17:30 ~ 19:00
  - \* 주말: 중식 12:00 ~ 13:00, 석식 17:30 ~ 18:30
- 해람라운지 & 증명발급기 : 학생회관 1층, 교내 구성원 휴게 공간, 증명서 자동 발급기 2대 사용 가능(24시간)
  - \* 증명서 발급은 학부생 기준으로 졸업증명서, 졸업예정증명서, 재학증명서, 제적증명서, 휴학증명서, 성적증명서, 수강신청증명서, 교육비납입증명서, 학적부, 교직이수예정증명서 무료 발급 가능
- 카페테리아 : 학생회관 2층, 음료 및 간단한 쿠키·베이커리 판매, 회의실 구비, 월-금 09:00~18:00 운영

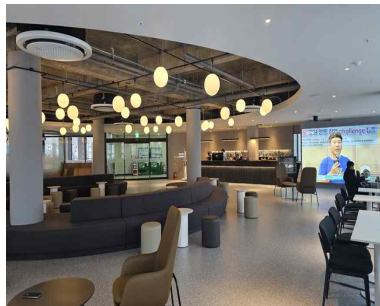

## <치과대학 학생회 안내>

### - 치의예과 학회단

2026학년도 제34대 치의예과 학회단은 강원대학교 치의예과를 대표하는 학회단으로서, 치의예과 신입생들이 대학에 진학하여 학교생활에 원만히 적응하고 여러 가지 행사에 적극적으로 참여 할 수 있도록 돕는 역할을 합니다.

치의예과 신입생 OT, 치의(예)학과 새내기배움터 및 예과 MT, 대동제, 니사랑제 등 여러 행사에서 치의예과 후배들과 치의학과 선배들이 소통 할 수 있도록 치의학과 학생회와 협력하고 있습니다.

저희 학회단은 학회장, 부학회장, 총무 및 임원 총 9명으로 구성되어 있습니다. 치의예과를 대표하는 학회단으로서 학생들의 의견에 귀 기울여 학업과 캠퍼스활동이 원만할 수 있도록 최선을 다하겠습니다.

[\(학생회 명단은 치의\(예\)학과 홈페이지의 학생생활>대학생활안내를 참고하시기 바랍니다.\)](#)

### - 치과대학 학생회

강원대학교 치과대학 학생회는 치대인들의 이익과 복지를 위해 활동하고 있으며, 학생들의 의견을 대표하는 학생 자치 단체입니다. 현재 학생회는 제32대 학생회에 이르고 있으며, 치과대학 학생들의 의견을 올바르게 대표하고, 보다 나은 학생들의 환경을 위해 노력해 나갈 것입니다.

2026학년도 치과대학 학생회인 32대 학생회 <설이>는 학생회장과 부학생회장, 사무부, 기획부, 대외협력부, 복지부, 체육부로 크게 5개의 부서로 구성되어 있습니다. 기획하는 주된 사업으로는 신입생 환영회, 전국치과대학축제(전치제), 정기총회, 니사랑제, 국시 100일 행사, 중간고사, 기말고사 간식행사, 리더쉽 트레이닝 등이 있습니다.

학우들의 소리를 제대로 듣고 하나로 아우를 수 있는 학생회가 될 것을 약속드립니다. 치과대학 학생회실은 1호관 104호에 위치하고 있으며, 언제나 모든 학우들에게 열린 우리들의 공간입니다.

#### ● 사무부

학생회비를 관리하여 학생회비가 적절한 곳에 적절하게 쓰이도록 하고 회계를 담당합니다.

#### ● 기획부

치과대학의 행사 및 일정을 계획하고 준비합니다.

#### ● 대외협력부

타 단과대학과의 교류, 외부와의 협업 등을 통해 운영에 도움을 줍니다.

#### ● 복지부

학생들의 편의를 위해 학교의 시설을 관리하고 여러 복지활동을 합니다.

#### ● 체육부

동아리방, 휴게실 관리를 맡고 있습니다.

[\(학생회 명단은 치의\(예\)학과 홈페이지의 학생생활>대학생활안내를 참고하시기 바랍니다.\)](#)

## <치과대학 동아리>

- 치과대학 정식 등록 동아리 현황 (2026. 2. 12. 기준)

단체명	목적	지도교수	창단연도
동인	의료봉사	마득상, 이상신	1992
테트라베이스	야구	김진우, 권광준	1992
정타와	음악	김해니, 박덕영, 박세희	1993
OMA	락밴드	고경호	1994
BREGMA	농구	김영준, 오지현	1994
훈민정약	남성아카펠라	마득상, 조경모	1994
Ars Nova	클래식기타	홍민호	1994
DASH	테니스	박영욱	1994
Side Winder	축구	최종호	1995
색다른	그림	한진우	1998
바위솔	풍물	최항문	2001
CMF	종교(기독교)	고성희	2007
프네우마	종교(천주교)	이시영	2008
강호	아이스하키	최동순	2013
IMPACT	배드민턴	김대원	2018
CROWN	보드게임	정보현	2023

\* 각 동아리 소개는 아래에서 계속

# 동인

지도교수 : 마득상, 이상신

안녕하세요! 저희는 국립강원대학교 치과대학 진료봉사동아리 '동인'입니다.

동인은 한 달에 1~2회 정도, 강릉 내 혹은 인근 지역의 초등학교나 지역아동센터에서 치과진료봉사활동과 여러 다른 봉사를 합니다. 저희가 주로 하는 일은 간단한 충치치료, 발치 등의 진료활동과 잇솔질 교육, 불소도포, 실런트 등의 예방활동이 있습니다.

동인은 치의학과, 치의예과 학부생과 졸업하신 선배님들로 구성되어있습니다. 졸업하신 선배님들께서 봉사활동에 함께 참가해 주시면서 충치치료, 발치 등의 진료봉사활동을 도와주십니다. 학부생들은 진료를 어시스트 하거나 잇솔질교육, 불소도포 등의 예방교육을 담당하고 있습니다. 동인에서 하는 잇솔질 교육과 불소도포는 가장 대표적인 구강질환 예방법이라 할 수 있습니다.

현재 동인은 마득상 교수님과 이상신 교수님께서 지도교수님을 맡아주고 계십니다.

동인은 봉사활동 이외에서 가끔씩 모여 봉사 계획 수립, 봉사에 관한 세미나, 학부생을 대상으로 한 교육 등을 합니다. 또 봉사활동만 하는 것이 아니라 친목을 다지기 위해 카페에 가서 담소를 나누거나 가끔씩 술자리를 갖기도 합니다.

봉사의 보람을 느끼고 싶으신 분! 동인으로 오세요!



# 테트라베이스

지도교수 : 김진우, 권광준

안녕하세요. 저희는 강원치대 야구 동아리 Tetra Base입니다.

1992년 3월 어느 날, 9명이 채 안되던 인원으로 Tetra Base는 시작 되어 강원치대의 역사와 함께하고 있습니다. 1회 졸업생이 배출된 이래로 현재 100여명의 졸업하신 선배님들이 계신 강원치대에서 가장 오래된 동아리입니다. 서울대 치대 전설의 투수이신 김진우 교수님과 리그 최강 2루수 권광준 교수님의 따뜻한 지도 아래에 30여명의 식구들이 가족처럼 지내서 즐겁게 야구를 하고 있습니다.

1992년 동아리가 만들어진 후, 전치제(전국치과대학축제)에서 1997, 1998, 1999, 2000년, 2004년, 2018년, 그리고 2019년에 우승했습니다. 또, 졸업하신 선배님들과 매년 만나 친선 경기를 하고 있습니다. 또한 강원대치과병원의 야구팀, 강릉시의 사회인 야구팀, 다른 대학팀들과 꾸준한 경기를 통해 실력을 쌓고 있습니다.

경기가 끝난 후, 서로가 함께하는 즐거움은 TetraBase가 아니면 알 수 없습니다. 모두가 맘을 흘려, 한 명으로는 일구어낼 수 없는 승리를 얻어냈기에 테트라 식구들이 말로는 표현할 수 없는 기쁨을 맛보고 있습니다. 여러분도 같이 하지 않으시겠습니까?

혹시 ‘한 번도 안 해봐서’ 혹은 ‘잘 못할 것 같아서’라는 생각에 테트라의 문을 두드리기가 꺼려진다면 망설이지 마세요. 형제같은 선배들이 쉽고 친절하게 가르쳐 줍니다!



# 정타와

지도교수 : 김해니, 박덕영, 박세희

정타와는 최신가요, 고전 명곡, 밴드음악, 발라드, 락 등 장르에 얽매이지 않는 다양한 곡을 다루며 우리만의 음악을 만들어가는 치과대학생들의 모임입니다.

정타와는 '우물을 깨고 나온 개구리' 라는 의미로 1993년 통기타 동아리 '치레소리'로 시작하였습니다. 현재는 통기타 뿐만 아니라 통기타, 일렉기타, 베이스기타, 드럼, 키보드, 켈레나 카혼등의 기타 타악기 등 소리낼 수 있는 모든 다양한 악기들을 다루는 종합 음악동아리로 발전하였습니다. 저희 동아리는 2기 김해니 교수님이 대표 교수님으로 있으시고, 박덕영 교수님과 정타와 2기 선배님이신 박세희 교수님께서 지도교수님으로 계십니다.

악기를 다루본 적이 없어도 선배들에게 악기를 배워가가기 때문에 큰 문제 없이 동아리 활동할 수 있습니다. 또한 악기세션에 제약이 없어 여러 가지 악기를 다룰 수 있다는 점도 정타와의 장점 중 하나입니다.

정타와는 1년에 2번의 정기공연(신입생 환영공연, 가을 정기공연) 과 1번의 소공연(2학기)을 합니다. 합주곡은 동아리 멤버들의 추천을 통해 정해져 평소 해보고 싶었던 곡을 공연해볼 수 있습니다. 그리고 학기 중 매주 1번의 정기모임을 통해 악기연습을 하고 선후배 간의 정도 다집니다. 엠티를 통해 즐겁게 놀기도 하고 예과모임 등을 진행하며 많은 추억을 쌓기도 합니다.



# OMA

## 지도교수 : 고경호

오마는 보컬, 기타, 베이스, 드럼, 키보드로 구성된 밴드 동아리로, 밴드 음악을 중심으로 다양한 무대 경험을 쌓아가는 공연 지향적 동아리입니다. 락을 기반으로 활동하지만 장르에 제한을 두지 않고 인디 음악, 최신 가요, 팝 등 여러 장르의 곡을 폭넓게 다루며, 각 팀만의 개성을 살린 무대를 만들어가고 있습니다.

매년 신입생 환영회 공연, 가을 정기공연, 겨울 정기공연까지 총 3회의 정기공연을 진행하며, 이를 목표로 체계적인 연습과 합주를 이어갑니다. 또한 전치제, 대동제 등 다양한 행사 무대에도 꾸준히 참여하여, 동아리 외부에서도 오마만의 음악을 선보이고 있습니다.

파트별 역할이 분명해 합주 시 집중도가 높고, 팀워크를 바탕으로 안정적인 연주를 만들어갈 수 있다는 점이 오마의 장점입니다. 또한 악기 실력이 출중한 선배들이 많아, 합주와 연습 과정에서 자연스럽게 피드백을 주고받으며 실력을 키울 수 있습니다. 무대 위에서의 완성도 있는 연주와 동아리 내의 즐거운 분위기를 모두 중요하게 생각하는 오마는, 음악을 매개로 즐거운 학교생활과 선후배 간의 끈끈한 유대감을 만들어가는 밴드입니다.



# BREGMA

지도교수 : 김영준, 오지현

저희는 전국치대 최고의 농구동아리인 국립강원대학교 치과대학 농구동아리 Bregma입니다!

Bregma는 1994년 치과대학 동아리가 만들어졌을 때 생긴 최초의 동아리들 중 하나로서, 전통 있는 동아리입니다. 선수들과 매니저들이 화합하여 동아리를 이끌어나가고 있으며, 김영준 교수님과 오지현 교수님께서 저희를 지도해주고 계십니다. 2014년부터 전치제 4년 연속 우승을 하는 등 최고의 실적을 내는 동아리이며, 전국 치과대학 대회에서 강팀이라는 이미지를 가지고 있습니다. 또한 부원들끼리 서로에 대한 격려와 칭찬을 아끼지 않으며 실수는 보듬어 주는 최강의 농구동아리입니다.



# 훈민정악

지도교수님 : 마득상, 조경모

"훈민정악"이란, "한글(훈민정음)을 노래하다."라는 의미를 가진 국립강원대학교의 치과대학 아카펠라 동아리입니다. 훈민정악은 1994년에 창단되었으며, 현재 예방치과 마득상 교수님과 보존과 조경모 교수님의 지도하에 저마다 개성 있는 사람들의 아름다운 목소리로 멋진 울림을 만들어가고 있습니다.

훈민정악의 활동은 크게 공연과 MT, 그리고 즐거운 술자리로 나눌 수 있습니다. 공연은 강원대 치과대학 축제인 니사랑제에서 공연을 하고, 신입생들을 환영하는 공연인 신환회와 졸업하신 OB선배님들의 결혼식에서 축하를 부르기도 합니다.

MT는 동아리MT, 홈커밍데이 등의 행사들이 있으며 대부분이 동아리원들간의 친목을 다질 수 있는 좋은 계기가 되는 활동들입니다.



# Ars Nova

지도교수 : 홍민호

'Ars Nova'는 새로운 기법, 새로운 예술'이라는 뜻입니다. 틀에서 벗어나 다양한 장르의 음악을 시도해보자는 의미로 창단된 클래식 기타 동아리입니다!

클래식 기타라고 하면 딱딱한 고전음악만 연주할 거라고 생각하지만, No!! 절대 아닙니다! 저희는 장르에 관계 없이 그동안 관심이 있었다거나 시도하고 싶었던 다양한 곡들을 연주하고 있습니다. 뿐만 아니라, 최근에는 클래식 기타 말고도 통기타를 연주하는 핑거스타일, 기타와 바이올린 협주, 피아노 등 다양한 악기에도 도전하고 있습니다!

또 매 학기 초마다 공연이 있는데, 걱정할 필요 없어요!! 공연 전에 뮤직 캠프를 가지는데, 그때 충분히 연습할 수 있어요~



# DASH

지도교수 : 박영욱

국립강원대학교 치과대학 테니스 동아리 "DASH" 에 대해서 소개하려고 합니다. 저희는 테니스를 사랑하고 테니스에 빠져 있는...테니스와 함께 나이를 먹어가는 사람들이 꾸려가는 테니스 동아리 DASH입니다.

많은 분들이 각자 좋아하는 운동을 가지고 계시겠죠? 많은 분들이 대학교 동아리 활동을 시작하시면서, '운동 동아리는 무얼하면 좋을까?' 하는 고민을 해보실 것 같네요.

저는 '테니스'라는 운동을 새롭게 시작해보는 것도 좋다고 생각합니다. 다른 곳에서 개인적으로 훈련을 통해 발군의 기량을 가지고 계신 극소수의 선배님들을 제외하면 대부분 저희 동아리를 통해 처음 테니스를 접하게 됩니다. 따라서 스스로 운동신경이 없다고 생각하시는 분이 계실지라도 들어와서 열심히 하시면, 하시는 만큼 충분히 즐기실 수 있습니다!



# Side Winder

지도교수 : 최종호

저희 Side Winder는 국립강원대학교 치과대학 축구 동아리입니다. 하지만, 축구보다 항상 예의를 더 중요시하는 '예의' 동아리입니다. Side Winder의 의미는 방울뱀, 미군의 공대공 미사일, 옆으로부터의 세찬 일격 등을 뜻합니다.

1995년, 윤성한 이정길 홍사일 등 3명의 선배님들께서 축구를 하고픈 마음에 동아리를 만들게 되었고, 그것이 사이드의 전신인 'Side Effect' 입니다. 그리고 2000년 5월 11일, 6.9제를 준비하면서 Side Effect는 어감은 좋지만 그 뜻이 별로 좋지 않다는 다수의 의견에 의해 'Side Winder' 로 개칭하였습니다.

저희 사이드의 지도교수님으로는 현재 국립강원대학교 병리학교실 최종호 교수님께서 맡아주시고 계십니다. 항상 학생들에게 잘 대해주시고, 사이트에 정열을 가지고 계시는, 재미있고 좋은 교수님이십니다.

Side Winder는 전국 치과대학 축제 축구 시합에 출전해 4회 우승, 3회 준우승을 한 명문 팀입니다. Side Winder는 여름방학에 제주도 자전거 여행을 통해 우정을 키웁니다. 형들과 동생들 간의 끈끈한 유대가 SIDE WINDER의 가장 큰 장점입니다.



# 색다른

지도교수: 한진우

안녕하세요. 종합 예술 동아리 '색다른'입니다.

저희는 1998년 4월 29일에 창단한 동아리로 한 학기에 한 번씩 작품 활동을 하며 매년 가을 전시회를 통해 정기적인 활동을 이어나가고 있습니다. 예술 활동을 평소에 즐기거나 관심이 있으시다면 더 할 나위 없이 좋은 동아리가 될 것으로 확신합니다. 치대 생활의 스트레스를 술이 아닌 예술로 해소할 수 있고, 작품 활동은 개개인의 의견을 종합하여 결정하기 때문에 원하는 작품을 만들면서 즐길 수 있기 때문입니다.

작품이라고 계속 일컫고 있지만 거창하게 생각하실 필요가 없습니다. 그림뿐만 아니라 그래픽, 공예, 조형, 사진까지 어떤 것이든 상관없이 마음껏 시도해보고 창작할 수 있습니다. 실제로 가족공방, 스트링아트, 캔들공방 등 다양하고 재밌는 작품 활동을 동아리에서 진행하고 있습니다. 예술에 소질이 없어도 됩니다. 예술 창작활동을 즐기고 싶은 분들 환영합니다!



# 바위솔

지도교수: 최항문

안녕하십니까? 국립강원대학교 치과대학의 사물놀이팀 바위솔입니다.

우리 동아리의 이름이자 마크인 바위솔은 바위 위의 작은 소나무 모습입니다. 바위 위에서도 생명력 있게 곳곳이 살아가는 소나무의 모습처럼 우리의 전통 음악이 없는 치과대학에도 우리의 음악을 뿌리내려보자는 의미를 담고 있습니다.

저희는 지도교수님의 지도 아래 지역 전수자분들께 전통 악기를 배우며, 주로 다루는 악기는 북, 장구, 팽과리, 징입니다. 또한 동아리원의 희망/능력에 따라 새로운 악기가 추가되기도 합니다.

저희는 전통음악뿐만 아니라 퓨전 음악 공연을 진행하기도 합니다. 그렇기 때문에 더욱 더 새롭고 전혀 시시하지도 않은 동아리 활동 경험이 될 수 있습니다!

이렇게 멋진 동아리에서 새로운 취미를 만드는 것도 좋지 않을까요~~??



# CMF

지도교수 : 고성희

안녕하세요? 우리는 CMF입니다.

한국누가회(Christian Medical Fellowship Korea)는 의료사회에서 그리스도의 주되심을 인정하는 의,치,한의사들과 의,치,한의대생들로 구성된 기독 공동체로서, 하나님 나라를 확장하는 것을 목적으로 하는 초교파적이고 복음적인 신앙운동단체입니다.

강원치대 기독교 동아리인 'CMF'는 힘들고 어려운 학교생활 틈틈이 고성희교수님과 권광준교수님, 강원지역 담당 간사님, 그리고 여러 선후배들이 함께 모여서 우리를 부르신 하나님의 뜻을 함께 구하고 그분을 예배하며 말씀을 나누는 모임입니다.

학기 중에는 캠퍼스 내에서 주회 모여서 예배와 말씀으로 교제하고, 큐티를 통해 신앙생활을 다집니다. 방학 중에는 전국의 CMF 학생들이 함께 모여 수련회와 집중훈련학교, 단기선교 등을 통해 하나님을 더 깊이 알아가는 시간을 갖게 됩니다. 함께하실 지체들을 기다립니다.

신앙을 가지고 있는 분들 환영합니다!

한때 교회를 다녔던 분들도 환영합니다!

이제 하나님을 알고 싶은 분들은 더욱욱 환영합니다!

“우리가 알거니와 하나님을 사랑하는 자 곧 그의 뜻대로 부르심을 입은 자들에게는 모든 것이 합력하여 선을 이루느니라” (롬 8:28)



# 프네우마

지도교수 : 이시영

프네우마는 국립강원대학교 치과대학에 있는 유일한 카톨릭 동아리입니다! 숨과 호흡, 혹은 영혼이라는 “프네우마”의 뜻처럼, 학교생활로 가쁜 삶을 살아가고 있는 모든 학생들에게 편안한 쉼터가 되고자 합니다. 무엇보다, 저희는 국립강원대학교 치과대학의 유일무이한 카톨릭 동아리로서 다같이 모여 주문진성당에서 개강과 종강에 맞추어 미사를 진행합니다.

또한 학교생활로 바쁜 학기중에는 신부님을 모셔와 동아리 회원들끼리 성체를 모시는 미사를 가질 수 있다는 장점이 있습니다. 부활절과 같은 큰 행사를 진행하기도 하며, 강원도의 의미 깊은 성지순례를 여행하기도 합니다.

늘 화창하지만 때로는 힘든 학교생활에 다채로운 안식처가 될 수 있는 종교동아리, 프네우마입니다.

언제나 기뻐하십시오. 끊임없이 기도하십시오. 모든 일에 감사하십시오.

[티살 5, 16-18]



# 강호

지도교수 : 최동순

강호는 2013년부터 시작된 국립강원대학교 치과대학 아이스하키 동아리이자, 전국 유일무이한 아이스하키 동아리이기도 합니다.

현재 지도교수님이신 최동순 교수님께서서는 실제 동아리 경기에 참여해 선수, 학생별 레슨, 체력훈련, 심판 등 전반에 걸쳐 지도를 해주시고 계십니다.

아이스하키를 처음 접하는 학생들도 언제든지 환영입니다! 아이스하키가 과격하고 썸 경기라고 생각해 주저하고 계신다면 망설이지 말고 언제든지 연락 바랍니다!



# IMPACT

지도교수 : 김대원

IMPACT는 2018년에 창립된 치과대학 배드민턴 동아리로, 매주 정기 훈련을 통해 기량을 쌓고 있습니다. 또한 타 배드민턴 동아리와의 교류전을 통해 실력을 겨루고 친목을 다지고 있으며, 다양한 구성원이 함께 즐길 수 있는 활기찬 분위기를 자랑합니다.

배드민턴 뿐만 아니라, 연례행사로 여름방학과 겨울방학 때 1박 2일로 서핑과 스키 등의 다양한 스포츠를 배우는 다채로운 동아리입니다.

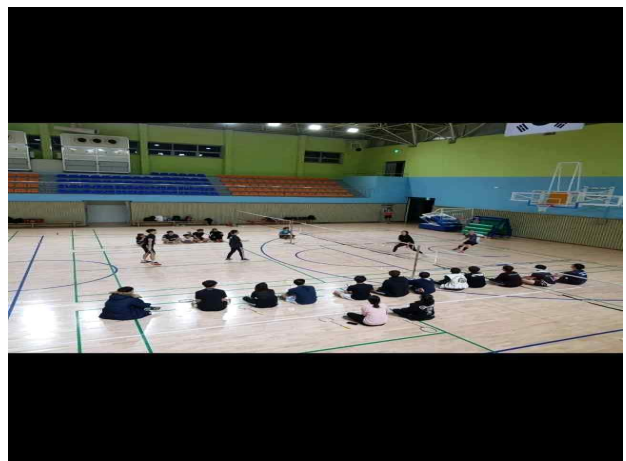

# CROWN

지도교수 : 정보현

크라운은 치과대학 동아리 중 가장 최근(2023년)에 만들어진 동아리로 동아리원들끼리 같이 보드게임을 즐기고 단합을 다지는 동아리입니다.

우리 동아리는 단순히 보드게임을 넘어 선후배 간의 서로를 아끼는 끈끈한 공동체를 지향합니다! 여름, 겨울 엠티 및 자주 있는 모임 자리 등 추억을 쌓을 수 있는 자리가 많고 게임이 끝난 후에도 계속 모여있는 저희의 모습이 크라운의 유대를 보여줍니다.

또한 유일하게 예과가 이끌어가는 특별한 동아리이니만큼 예과끼리의 단합은 저희의 가장 큰 장점입니다.

다양한 보드게임들로 즐거움과 행복은 물론이고, 평생 함께할 소중한 사람들까지 얻어갈 수 있는 크라운에서 여러분의 시간을 함께하세요!

